"A esperança tem duas filhas lindas, a indignação e a coragem;
a indignação nos ensina a não aceitar as coisas como estão;
a coragem, a mudá-las" Sto Agostinho

Retrospectiva MNCP 2021

MNCP

MOVIMENTO
NACIONAL DAS
CIDADÃS
POSITHIVAS

MNCP 2021

Em um ano desafiador, marcado pela pandemia da COVID 19, o MNCP apresenta sua retrospectiva, sistematizando as principais ações implementadas
ao longo do ano.

O protagonismo das mulheres vivendo com HIV/AIDS, frente às políticas públicas de saúde, em especial no enfrentamento da pandemia e suas consequências para a saúde mental das mulheres foram destaque em 2021.

Não há como negar, o Brasil retrocedeu no combate ao HIV/AIDS e, na luta para que este não seja invisibilizado, atuamos orientando e acolhendo as mulheres que vivem com HIV/AIDS, realizamos ações que evidenciam o desmonte, o descaso e o impacto na saúde mental das mulheres como: lives, reuniões, encontros, produção de vídeos, podcast's, cards e matérias informativas. Ainda, desenvolvemos projetos que foram de encontro às necessidades das filiadas.

O material aqui apresentado nos traz a perspectiva de que há muito a ser feito e que em 2022 estaremos juntas na luta em defesa do SUS, das políticas públicas de saúde para o HIV/AIDS, de direitos iguais para todos, combatendo o estigma, preconceito, racismo, aidsfobia, violência contra a mulher e o machismo que mata.

Secretaria Nacional do MNCP

Secretaria Executiva - Rafaela Queiroz

Secretaria Política - Jenice Pizão

Secretaria Mobilização de Recursos - Silvia Aloia

Secretaria Comunicação - Fabiana Oliveira

JANEIRO

Já ouviram falar na expressão “nervos a flor da pele”? O cenário de solidão, insegurança, angústia, medo, instabilidade financeira deu visibilidade e agravou ainda mais as questões de saúde mental vivenciadas por mulheres que vivem com HIV/AIDS. Entender como nossas emoções interferem na nossa imunidade é o primeiro passo para nos defendermos.
Iniciamos o ano trazendo à reflexão a importância de cuidarmos de nossa saúde e imunidade.

O impacto do coronavírus na vida das mulheres que vivem com HIV/AIDS foi tema do vídeo produzido e protagonizado por elas. Assista em:
https://www.youtube.com/watch?v=1YPcalO506U

FEVEREIRO

Cuidar da Saúde, criar e manter hábitos simples que incluem alimentação saudável são dicas importantes para nossa vida cotidiana.

https://mncp.org.br/2021/02/10/detox-natural-e-hidratacao/

Relacionamento abusivo e violência doméstica está entre os temas mais abordados junto as filiadas ao MNCP.

https://mncp.org.br/2021/02/15/empreendedorismo-como-ele-pode-te-ajudar-a-nao-permanecer-em-situacoes-de-violencia-contra-a-mulher/

Denúncia
Desassistência ambulatorial pode acarretar muitos prejuízo à saúde das pessoas que vivem com HIV/AIDS

https://mncp.org.br/2021/02/18/secretaria-de-estado-do-ceara-recomenda-a-suspensao-de-cirurgias-

MARÇO

8 de Março - Dia Internacional da Mulher
Campanha Nacional em Defesa do SUS

As circunstâncias da luta por direitos nos coloca na tarefa cidadã, neste momento adverso envolvido pela pandemia da Covid 19, de erguer nossas vozes, articular e reivindicar saúde digna para todas, todos e todes com mais investimento no SUS

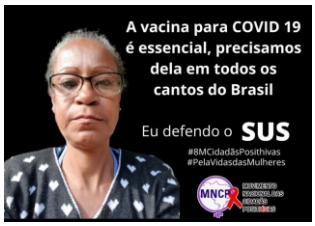

Na linha de frente da SOLIDARIEDADE, do AMOR e SORORIDADE - pequenos gestos, que se tornam GRANDES OBRAS, praticados diuturnamente por Cidadãs Positivas que se preocupam, sentem-se tocadas pela dor alheia e tornam a vida de amigas, conhecidas, vizinhas, familiares, mães, cunhadas, avós, filhas, ou mesmo mulheres desconhecidas um pouco menos difíceis, menos dolorosas, menos conturbadas

Aracaju -SE

Confecção e distribuição de máscaras
Fortaleza/CE

Campinas/SP

Distribuição de Alimentos
Caxias - RJ

Arrecadação e distribuição de alimentos, materiais de higiene e roupas- Belo Horizonte - BH

Ajuda Mútua
Itapetinga - BA

Distribuição de Naninhas em hospitais, creches, ONGs e comunidades- Catanduva - SP

MARÇO

PROTESTO

Nossa indignação não nos deixa ficar de fora. Por essa razão nos juntamos ao CNS em protesto pelas 300 mil mortes em decorrência do coronavírus - Negacionismo e descaso é inaceitável.

ABRIL

CAMPANHA 'PRECISAMOS FALAR SOBRE HIV E COMORBIDADES'

Dia 7 de Abril – Dia Mundial da Saúde, lançamos a campanha, trazendo informações, por médicos especialistas, sobre as doenças que mais atingem as PVHA e incentivando o diagnóstico precoce.

HIV e Doenças Reumáticas Imunomediadas

Demência associada ao HIV

HIV e Neoplasias

HIV aumenta risco de doenças cardiovasculares

MAIO

NOTA CONJUNTA CONTRA A PORTARIA 13/2021

Instituiu o implante subdérmico de etonogestrel como estratégia de prevenção da gravidez indesejada através do Sistema Único de Saúde (SUS) para mulheres que vivem em situação de rua, com HIV/AIDS que fazem uso de dolutegravir; que fazem uso de talidomida; privadas de liberdade; trabalhadoras do sexo; e em tratamento de tuberculose em uso de aminoglicosídeos, condicionado à criação de um programa que deve ser feito público no prazo de 180 dias.

Juntamente de outros movimentos, o MNCP se posicionou contra a portaria.

CIDADÃS POSITHIVAS TOMAM A PRIMEIRA DOSE DA VACINA CONTRA A COVID-19

Uma dose de esperança para o Brasil e o mundo

HOMENAGEM ÀS MÃES

Buscamos o poder da poesia para se perpetuar nos corações dessas mulheres cada vez mais diversas, fortes, inspiradoras e complexas. Selecionamos trechos de poemas relacionados à maternidade para celebrar esse dia por meio das palavras.

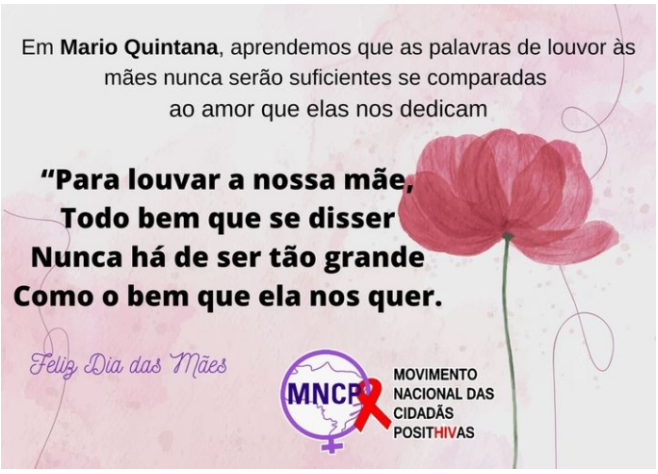

JUNHO

CURSOS

Visando a participação ativa das mulheres vivendo com HIV/AIDS nas mídias sociais e, estimular o empreendedorismo digital, realizamos o Projeto PositHIVas na Mídia - 34 mulheres das 5 regiões brasileiras participaram dos cursos

ENONTRO NACIONAL DAS CIDADÃS POSITHIVAS

Sim, o IX Encontro Nacional do MNCP foi um grande evento on-line, assegurando uma participação segura das cidadãs positHIVas, convidados nacionais e internacionais, gestores e ativistas, sem prejuízo na qualidade das discussões temáticas, que é uma marca registrada do MNCP.

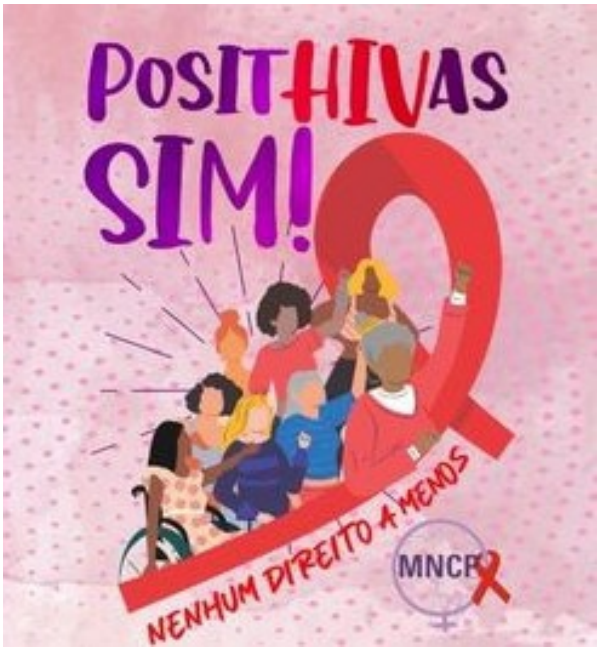

A abertura do evento aconteceu no dia 08 de Junho às 14H00 e foi aberta ao público tendo sido transmitida através do YoutTube do MNCP . Confira: https://www.youtube.com/results?search_query=movimento+nacional+das+cidad%C3%A3s+positTHIVas.

JUNHO

HOMENAGEM

às cidadãs positHIVas que serão eternas em nossas lembranças.
Assistam em:
https://www.youtube.com/watch?v=HGN_PdJ6zKA

REPRESENTAÇÃO POLÍTICA - CONSELHO NACIONAL DOS DIREITOS DA MULHER

Eleita como primeira suplente, a cidadã Cleide Jane F. de Araújo diz “Apesar de ocupar a primeira suplência, estaremos presentes acompanhando todas as

REFLEXÃO

Alcançando a maturidade com HIV/AIDS

Etarismo, é muito sério, pouco debatido mas está muito presente no cotidiano das mulheres com HIV/AIDS

JULHO

AUDIÊNCIA PÚBLICA

Debate Portaria 13/2021 do Ministério da Saúde, que incorpora ao Sistema Único de Saúde (SUS) o implante subdérmico de etonogestrel

DIA INTERNACIONAL DA MULHER NEGRA

25 de julho não é apenas uma data de celebração, é uma data em que as mulheres negras se fortalecem em suas diversas lutas e apontam suas demandas.

DIA MUNDIAL DE LUTA CONTRA AS HEPATITES VIRAISS

A data reforça a importância da prevenção e controle dessa doença que tem aumentando o número de casos em todo o mundo e essa luta também é nossa.

AGOSTO

NOSSA LUTA PELO SUS

No Dia Nacional da Saúde manifestamos nosso apoio ao SUS. Afinal, saúde é um direito garantido pela Constituição Federal, que diz em seu Artigo 196 que a saúde é direito de todos e dever do Estado, garantido mediante políticas sociais e econômicas que visem à redução do risco de doença e de outros agravos e ao acesso universal e igualitário às ações e serviços para sua promoção, proteção e recuperação.

PROJETO MULHER EMPREENDEDORA: Uma resposta para o impacto da pandemia de COVID 19

Com o objetivo de promover a autonomia, desenvolvimento pessoal e financeiro de 35 Mulheres Vivendo com HIV/Aids (MVHA) oferecemos o curso de confecção de bonecas de pano tradicionais, vislumbrando o empreendedorismo para geração de renda, bem como a formação de uma da Rede de Confecção nas 5 regiões brasileiras. 35 MVHA participaram dos cursos de boneca e empreendedorismo.

SETEMBRO

PROJETO OLHA ELAS: POSITIHIVAS NA MÍDIA

O mês de Setembro aconteceu com muitas novidades. O MNCP lançou a série intitulada “Olha Elas – PositHIVas na Mídia” . Foram muitas as publicações de vídeos animados informativos, produzidos no estilo whiteboard, podcasts, seminários, lives, cartilha e muitos cards, objetivando ampliar as estratégias de advocacy, comunicação e informação sobre os eixos de autocuidado, vacinas, direitos à saúde sexual e reprodutiva, efeitos do HIV e dos antirretrovirais nos corpos femininos.

PRODUÇÃO DE VÍDEOS INFORMATIVOS

AUTOCUIDADO

Direitos Sexuais e Direitos Reprodutivos

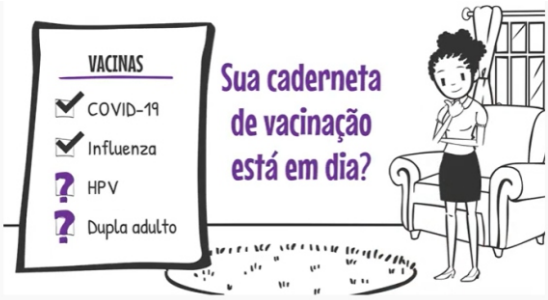

VACINAS

PODCAST’S PRODUZIDOS

Fala, posithivas! Esta é uma série podcast com três episódios com um papo massa e esclarecedor sobre direitos sexuais e reprodutivos, autocuidado e vacinação.

SETEMBRO

MANIFESTANDO NOSSA INDGNAÇÃO E REPÚDIO

Os últimos anos têm sido mesmo de desafios gigantes para a sociedade. Enfrentamos um governo negacionista, preconceituoso e, tambem negligente que deixa vencer mais de 240 milhões em insumos no SUS e, se não bastasse, ainda temos que lidar com o machismo estrutural que cerceia a liberdade de escolha e decisão das mulheres no uso de um método contraceptivo.

REALIZAÇÃO DE LIVES

OUTUBRO

OUTUBRO

DENÚNCIA

Direito Violado: Fórmula Láctea em falta para criança exposta ao HIV no Ceará

Propagação de mentiras pelo presidente da república ao simular ler num jornal a informação de que as pessoas que tomaram duas doses d a vacina contra o coronavírus, no Reino

ADVOCACY

Reunião e participação na Frente Parlamentar de Enfrentamento das IST/HIV/AIDS.
Na pauta, seis temas que consideramos prioritários neste momento: demandas do MNCP e políticas públicas para mulheres que vivem com HIV/AIDS (MVHA), direitos sexuais e direitos reprodutivos, situação social e pobreza na pandemia da COVID-19, intersecção entre Ministério da Saúde e SUAS, desafios da descentralização dos serviços de HIV/AIDS e participação política das MVHA na Frente Parlamentar Mista de Enfrentamento das IST, HIV/AIDS e Hepatites Virais.

OUTUBRO

OUTUBRO ROSA

Há algum tempo o MNCP tem observado com preocupação o aumento dos relatos de casos e suspeitas de câncer entre as mulheres que vivem com HIV/AIDS. Estamos atentas.

TODA SOLIDARIEDADE QUE HÁ EM NÓS

Nos posicionamos publicamente em solidariedade e sororidade a Andréia de Jesus – Dep Estadual pelo PSOL/MG e líder do Conselho de Direitos Humanos da ALMG, por ameaças de morte sofridas após defender investigação da operação policial em Varginha no dia 31/10 que deixou 26 mortes

NOVEMBRO

REPRESENTAÇÃO - CONSELHO NACIONAL DA SAÚDE

O MNCP garante mais uma vez representação direta no Conselho Nacional de Saúde

DEZEMBRO

DEZEMBRO VERMELHO

Nossa voz, demandas e indgnação sendo apresentadas no Câmara Federal
Sessão solene realizada pela Frente Parlamentar de Enfrentamento ao HIV/AIDS em homenagem ao Dia Mundial de Luta contra a AIDS.

MANIFESTO VIRTUAL

“EU GRITO!”
Esse foi o tema de nossa manifestação virtual em alusão a 1° de Dezembro, Dia Mundial de Luta contra a AIDS, quando iniciou também o mês DEZEMBRO VERMELHO para conscientização sobre promoção da saúde de pessoa vivendo com HIV/AIDS e prevenção ao HIV. Eu grito por que há um esforço para nos manter solícitas, mansas, inofensivas, dóceis, caladas. Não aceitamos isso como opção gritamos!
Estamos envolvidas numa luta pelo direito à saúde com dignidade para todas, todos e todes. Há um evidente retrocesso em relação às políticas públicas de saúde, em especial, de assistência e prevenção do HIV/AIDS. Tentam nos invisibilizar. Não aceitamos isso, então gritamos! São muitas as razões pelas quais gritamos, então resistimos! E você, qual a razão do seu grito?

VÍDEOS ‘EU GRITO’ - 3 EDIÇÕES

#EUGRITO #MNCP #CIDADASPOSITHIVAS
DEZEMBRO VERMELHO: EU GRITO! Vídeo I

DEZEMBRO

DEZEMBRO VERMELHO - Seminário Nacional MNCP

Nossa saúde é valiosa e nossos direitos devem ser garantidos. Por essa razão precisamos falar constantemente sobre Direitos Sexuais e Direitos Reprodutivos, Vacinas para as PVHA e

REUNIÕES DE SECRETARIA E COLEGIADO NACIONAL

Ao longo do ano, realizamos muitas reuniões com a Secretaria e Colegiado Nacional do MNCP

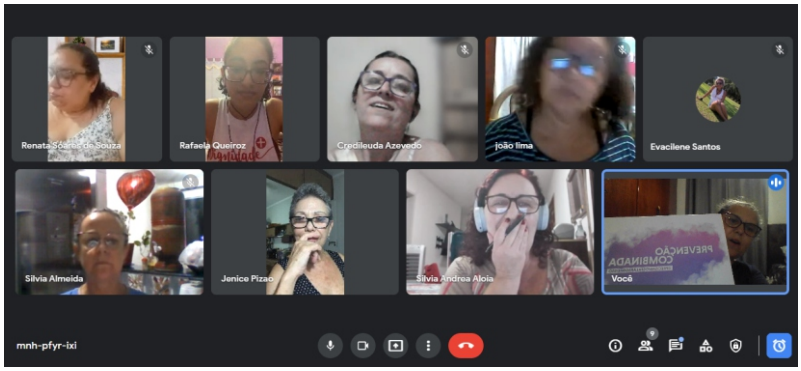

ARTICULAÇÃO POLITICA REUNIÕES COM APOIADORES

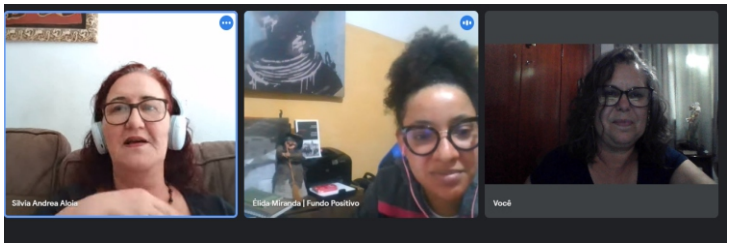

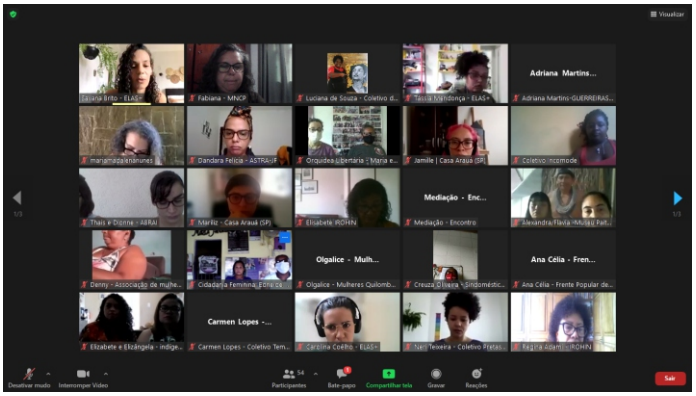

DEZEMBRO

INCIDÊNCIA POLÍTICA
REUNIÕES COM GESTORES

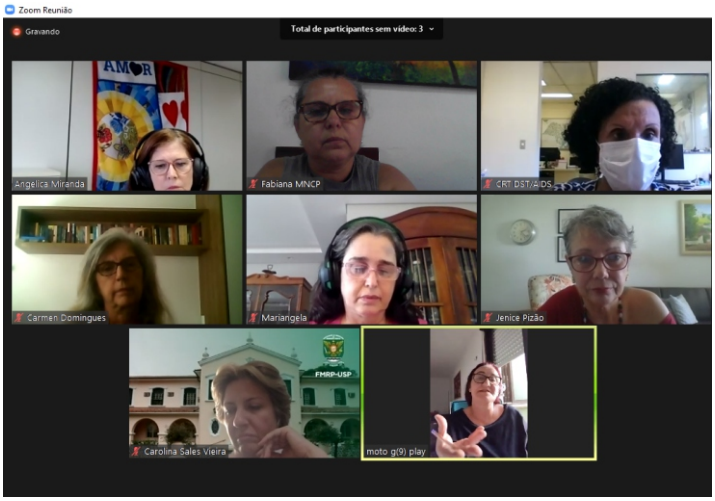

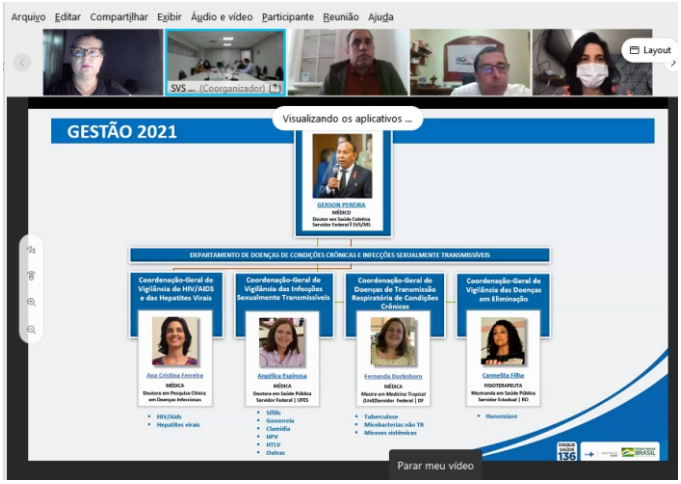

ENCERRAMENTO DOS PROJETOS

Encerramos os Projetos Posithivas em Ação, Olha Elas: PositHIVas na Mídia e Mulher Empreendedora: Uma resposta para o impacto da pandemia de COVID 19 e comemoramos esse momento com muita alegria.
Alavancado pela força motriz das redes sociais, o movimento ganhou poder, engajou outras mulheres que vivem com HIV/AIDS (MVHA), estabeleceu parcerias e ampliou sua atuação em advocacy, as MVHA que particiraram direitamente dos projetos estão mais fortalecidas, ganharam confiança e autonomia para seu desenvolvimento pessoal e financeiro.

ENCERRAMENTO DAS ATIVIDADES

Encerramos as atividades do saldo positivo, em todos os sentidos, com o coração cheio de gratidão e esperança. Por isso é de extrema importância que possamos parar um pouco, respirar e olhar para a nossa rotina, olhar a quantas andam as nossas emoções, nos reabastecer do amor da familia e amigos para reiniciar o ano com entusiasmo, força e coragem.

BALANÇO

Matérias para o Site: 47
Cards Informativos: 110
Cards para Campanhas e Manifestações Virtuais: 168
Manifestações Virtuais realizadas: 02 (Em defesa do SUS - Eu Grito/Dezembro Vermelho)
Campanha realizada: 01 (Precisamos falar sobre HIV e Comorbidades)
Reuniões Projetos: 21
Reuniões de Articulação/Advocacy/Incidência: 08
Reuniões com MVHA das 5 regiões: 05
Encontro Nacional:01
Seminário Nacional: 01
Oficina para manuseio do Site: 04 aulas
Oficinas Mídias Digitais: 06
Oficina CANVA: 4
Oficina Empreendedorismo: 09
Curso de Bonecas de Pano: 4 aulas
Projetos realizados: 03
MVHA participantes nos projetos: 79
Representações Políticas: 03 (CNS, CNDM, Frente Parlamentar)
Lives realizadas: 06
Vídeos produzidos: 10
Podcast’s produzidos: 03
Produção de Guia Informativo: 01
Participação em Audiências Públicas e Solenes: 03